臺灣日日新報　夕刊　十二月二十日
夕刊定價一部一錢
發行所　臺北市表町　臺灣日日新報社
大阪支局　東京支局　基隆支局　臺中支局　臺南支局　花蓮港支局

優良國産　賞牌受領　寶ソース

香港で支那の暴民が わが駐在武官を襲撃 同行の英國武官にも暴行

【香港十九日發同盟】香港駐在陸軍武官鈴木少佐は十九日午前十時頃香港英國武官一名外日本人一名と九龍半島と支那領土との境、大埔街道附近にドライブし、同所にて自動車より降りて午後一時三十分頃附近を散策中、支那暴民數百名に襲撃され所持品はじめ外套、衣類一切を剝奪され負傷した、鈴木少佐一行は何れも個々別々に包圍され英國武官も同樣毆打されたが外一名の日本人と同行者は僅少である、然し鈴木少佐だけは約五十名の暴民の暴行を受け後四時三十分九龍の邦人病院で應急手當を受けた後同九時香港の病院に收容された、右の襲撃された場所に就ては明らかに英國の租借地で暴民の中には支那の巡警も交り居り、彼等は負傷した鈴木少佐を無理に支那本土側に連れ込まんとした、これに氣勢を揚げた民衆は棍棒、竹竿で毆打するやら突くやら有らん限りの暴行を加へたもので英國武官も彼等の仕打には極度に憤慨してゐる、尚支那側巡警は同少佐の携帯する寫眞機を奪取したがフイルムのみを取つて立去つた

英國が支那に嚴重な抗議 巡警の侵入に對して

【香港二十日發同盟】鈴木少佐一行の遭難には英國武官も交つて居り、彼等も同樣毆打され、而も英國租借地側に支那巡警が許可なくして侵入したことに對しては英官憲も事件を重大視して支那側に嚴重抗議する筈

青島へ殘した財産 實に三億餘萬圓 阪神の引揚邦人に憂色

【大阪二十日發本社特電】三億數千万円の資財をそのままに引揚げた青島から今や暴戻なる支那暴徒の魔手に遭ひつつありとの報に阪神の引揚邦人等四千名は忽ち憂色に包まれ、大阪東區久寶寺町の阪神青島人會本部では二十日緊急幹部會を開催し對策を協議する筈である、青島における邦人資産は全部で三億餘円、その半數が紡績關係で憤んでも餘りあると言はれる

天人許さざる暴擧 斷乎たる處置に出る外あるまい

大鷹總領事談

【東京二十日發本社特電】青島總領事大鷹正次郎氏は二十日[illegible]最近私の所へ來た情報では日本紡績側の巡警を退け拂つて私服の支那兵が入り込み爆薬を仕掛けて爆破したとのことで、何んとかして守りたいと思ひましたが、結局は刀折れ矢盡きた形で撤退したのです、我が總領事館の者を始め全部引揚げたのですから今日、斯くの如き暴擧を敢てしたことは實に許すべからざることで、その外の日本人の各種工場の損害一億五千万円の我が財産もどうなることか判りません、八月二十七日私が青島を去る時、二十日迄に引揚を完了したいと言つてゐましたのにそれも到底實現しさうもなくなりました、私は居留民に會はす顔もない、唯暴戻支那の徹底的膺懲に邁進するのみであると感じます

支那人自らを苦しめるもの 邦人紡績工場の爆破

現在の人道の仇敵國府は斷末魔の窮境に押し詰められながらも尚鬼手を揮つて我國が山東を戰火から救ふ爲め敢て苦難を忍んで居留民總引揚を斷行した青島の日本紡績全工場を爆破の暴擧に出で、邦人が二十年の間營々辛苦の末建設した山東の紡績界は根こそぎに破壞されてしまつた、青島の郊外の四方、滄口にある我が紡績工場は內外紡、富士紡、公大紡、隆興紡、寶來紡、同興紡、豐田紡の九工場を數へ投資總額六千餘万圓、紡錘數約六十万錘と言ふ大規模なもので我邦人の生活の本據一万五千名、工場の總面積約八十万坪、年々の收益一億五千万円と言ふ在支紡績

最初の行幸 士官學校の新校舍で 盛大な卒業式を擧行

【東京二十日發同盟】陸軍士官學校の[illegible]天皇陛下には二十日[illegible]陸軍士官學校第五十期生の卒業式に臨御あらせられる[illegible]御召列車に御乘車、午前十一時五分座間驛に御着、士官學校に行幸あらせられた

陛下には士官學校第五十期卒業式として初めての試みである步、騎、砲、工、輜重兵及航空の卒業生に親しく[illegible]陛下には士官學校新校舍に行幸、御昼食を召させられて後午後一時卒業生代表二十二名の御前講演を御覽、終つて御少憩の後卒業式に臨御あらせられ、卒業式は滯りなく終了、陛下には御機嫌麗しく午後二時十三分士官學校御發輦遊ばされた

北支に張る……自動車交通網 使用車は國産大型車

【神戸二十日發本社支局特電】北支における自動車交通網の確立に就き[illegible]計畫を進めて[illegible]

南京陷落を奉告 杉山陸相が明治神宮に參拜

青島市内平靜

【上海二十日發同盟】その後の青島の情勢につき廿日朝當地外人側に達した消息に據ると今朝九時現在市内は無氣味な緊張の中にも比較的平靜が保たれてゐる

龍烟鐵鑛の積出始まる 今次事變最初の戰果 二十日盛大な開發祝典式

【張家口二十日發同盟】久しく日本經濟界待望の裡に龍烟鐵鑛の內地積出しが愈々二十日を期して華々しいスタートを切ることとなつた、龍烟鐵鑛開發は一億同胞の血で贖つた今次事變の最初の戰果とも言ふべく、光輝ある此日を記念して當日は午前十一時から盛大な龍烟鐵鑛開發祝典式が擧行され、日支官民代表參集し盛況裡に東天を拜して忠勇なる皇軍將兵の英靈を弔つた後第一回鐵鑛積出列車はスタートを切つた

事變落着すれば賠償金を要求 船津紡績同業總務理事談

【上海二十日發同盟】青島に在る邦人紡績の破壞につき在華紡績同業會總務理事船津辰一郎氏は左の如く語る

青島では豫てより邦人紡績の製品が掠奪され市中で投賣されてゐると聞いたので相當の損害は覺悟してゐたが、工場が全部破壞されたとしたら此の被害は甚大なものだ、殊に同地の工場は在華紡の中でも比較的新設のものが多く工場及び製品の損害は恐らく二億円以上に達するだらう、在華紡全體の紡錘數から言へば約三分の一に當るが我國の紡績業全體から見れば微々たるものでこれがため前途を悲觀するには當らない、それに支那側の暴擧の事實も判明してゐるのであるから將來賠償を要求するつもりである、結局こんな事をして馬鹿を見るのは支那だらう、各方面における徹底的敗戰から自暴自棄的に最後の足掻を續けてゐる支那は奧地に在る邦人の所有財産の破壞に着手し、その手初めに青島及び漢口に在る我が紡績工場の破壞を行ひつつあるが、青島には內外紡、富士紡、公大紡、隆興紡（日清紡系）、寶來紡（長崎紡系）、同興紡、豐田紡の七工場（錘數六十万餘錘）職工數二万五千人あり、漢口の泰安紡（一万五千錘）を加へて合計六十三万錘に達し何れも全滅と見られる

十九日夕刻迄燃え續く 九工場は灰燼

【上海二十日發同盟】滄口の富士紡、四方の大日本紡は十九日夕刻まで燃え續け全燒して鎭火した模樣で斯くて青島に在る我が紡績九工場は完全に灰燼に歸した

カラハン氏銃殺の極刑 ソ聯政府が公表

【モスクワ二十日發同盟】駐支及び駐土ソ聯大使を歷任し極東通として知られるカラハン氏は反革命テロ組織陰謀の廉で十六日ソ聯軍事最高法廷にて他被告と共に死刑を宣告され直に銃殺に處せられた旨廿日附ソ聯政府から公表された（寫眞はカラハン氏）

漢口會議 國府今後の動向を暗示

【上海十九日發同盟】在漢口外人の傳へる所に依れば現下の重大時局收拾のため南京陷落後第一回の國民政府最高要人會議が漢口に召集され蔣介石も飛行機で南昌より來り十八日同會議に列席して親しく今後の方策を議したと傳へられてゐる、漢口會議は十八、十九兩日に亙り開催され蔣介石、孔祥熙、汪兆銘、陳立夫、王寵惠等が[illegible]

一、軍隊の改組整建
一、民衆の組織及び軍事的訓練
一、農業物の增産計畫
一、工業の統一
一、財政立直し新稅制
一、道路鐵道通信の改善

等で參加要人は何れも一致して府令決議を直ちに實行に移すこととなつた、而して同會議の召集は日支事變に依り未曾有の國難に遭遇した國民政府が內外的諸事情は長期抵抗の徹底決定の已むなきに至つた結果と見られ、十六日公表された蔣介石の「國民に告ぐる書」とともに同會議は國民政府の動向を暗示する二の指標として注目される

遁走方向に支那軍迷ふ 濟南城內は動搖

【上海廿日發】支那軍の首腦者は日本軍と挾擊せらるる虞れあり、且つ韓復榘軍も安全に逃げ出す事が出來るか如何かと心配して目下遁走方向の選定に迷ひ城內は動搖してゐる、濟南に在る支那軍も日本軍が津浦線を北上する[illegible]

窮餘の一策 又も聯盟に泣訴か

【上海二十日發】支那政府は多大の期待をかけ三十有餘万の大軍を擁し蔣介石自ら指揮して固守を誓へる首都南京も皇軍の進擊にもろくも陷落し、遂に陷落を餘儀なくせられたが、これが爲支那は內外に多大の痛擊を生じ、その打開策に狂奔してゐるが、何等效果が無いので又も聯盟の一擊と[illegible]間からも不思議とされてゐるところが探つてみると、マニラの民主主義同盟が裏面から策動し、日本を侵略國なりとして之を排擊する決議をした事實が判つた▲そこで日本軍撤退といふ要望が棄て置けずとして比島大統領並に國民に對する同盟のメッセージを英文で作り之を小池四郎代議士が携へ本月上旬ころ比律賓へ乘り込み、大いに輿論を喚いて遊說しようといふ計畫が進められてゐる▲そのメッセージによると、"東洋有色民族の盟主でしやぶらうとする白色[illegible]

★無絃琴★

傷ましい事變の初めから[illegible]

その日その日

○
暴戻、パルチザン、共產匪、皆一寸山東の邦人紡績工場へ
○
破れかぶれの本性が、ちらほら見え出した、もう長い事は無い
○
今迄は國民政府軍、これからの相手は共產軍、そのつもりで防共陣營を進めよう
○
漢口會議——深い泥沼で、藻掻き藻掻く樣なもの、いよいよ深みへ沈む一方
○
蔣介石の言ひ草の一節——"日本と和睦する事は、自分の下野を結果づける"と、これが、本音
○
日本武官の、英租界內での遭難"無法以上"茲にも破れかぶれの哀れな姿を見る——
○
香港の英國官憲も、此度はおためになる體驗を積まれたらう
○
銃後の務めにも色々ござんす、犯罪を防止して"お留守"を安全に衛るなんかも——

[illegible]たる日本に、我事の樣に声援と拍手を送るべきを吾々は期待してゐました、所が事實は意外、諸君の有力新聞の多くは斯る大局的な雄大なる意圖を汲み取る事を忘れ、却つて日本が後進國支那を侵略するものと見たり……或は支那事變のため日本の比島攻略は少くとも二十年は先きに延びたとし……誠に不可解千万な事を考へてゐる"
▲斯ういふ調子で、比島民の間違つた考へ方を是正し煽動等に乘ぜられぬやう大いに說破しようといふのださうだ。

浮標（ブイ）のごとき女（をんな）

(169)

尾崎士郎作
梁川剛一畫

春の浮標（五）

その日アパートへ歸ると、三重子は自分の部屋に閉ぢ籠つたきり出て來なかつた。もう夕方でそろそろホールの開かれる時間であつたが、三重子は長い間かかつて一通の手紙を書き終へると、それを懷ろにして外へ出た。

何氣なく「クラタ」の前を通つて、そつと窓の隙間から覗いてみると、若い女給が二人顔を搦寄せるやうにして、何かひそひそと話し合つてゐたが、ほかに客も居ない樣子なので、三重子は扉を前におして入つていつた。

「マスタアゐる？」

「あら——」

慌てて彼女の方を見かへした女給の顔には不安さうな騒が泛んでゐた。

「お會ひになりませんでしたの、たつた今なんですのよ、貴女を訪ねていらした人があつて」

「あたしを？」

「東京からいらしたんですつて、その方を案內してホールへ行つたばかりですよ」

「をかしいわね、あたしを訪ねてくる人があるなんて——？」

先刻の宮野の顔が急に怖ろしいもののやうに脳底に閃いた。

「その人五十位の、かう額の禿上つた人ぢやない？」

古い思ひ出に三重子の眼が蘇つてきた。その記憶の一つ一つに崩い自分の姿がまつはりついてゐるやりきれないほど厭な感じだつた。

「いいえ、三十位のとてもすつきりした方でしたわ、一寸[illegible]の」

顔を覗くやうにして、二人が視線を合せながら云つた。

「さう」

と三重子は、軽くつぶやいたには[illegible]みたが、どしんと何か重い物を背の上におろされたやうな不安で一ぱいになつた。

「誰なんだらう」

[illegible]

一戸であるまいし、それとも木崎かしら？）

三重子は眼の前にあつた椅子を前に引き寄せ、ちよつと腰をおろす眞似をしてから、

「あとでいいんだからね、これ、マスタアに渡してくれない？」

そのまま、逃げるやうに出ていつた。

その時、裏の硝子戸が荒々しく開いて、田村が落着きのない顔をして入つてきた。

「あら、マスタア」

と、小さい女給は甲高い声で呼びかけながら、先刻三重子からたのまれた封筒を、彼の腕へさし出した。

「何だい、これ？」

「マスタアが出て行くと、入違ひにいらしたのよ、お待ちになるやうに云つたんだけど、何だか大變急いでいらつしやるやうで」

それには答へないで手紙を受取ると、田村はすぐ二階へ上つていつた。

鈍い電燈の光の下で水色の手紙の封を切るとき、彼の手はわなわなと顫へてゐた。

——多分、これきりでもうお眼にかかることはあるまいと思ひます。若し、お眼にかかつたとしても、私は以前の三重ではないと思ひます。今更何を申し上げても結局無駄なことだとは存じますが、何時ぞや小田原で貴方に縋つた言葉が、僞りではないといふことだけわかつて頂きたいと思ひます。今から考へると、やつぱりかうなるのが私のうけ取るべき運命だつたと、今こそ自分に云ひきかせることができるやうに思ひます。今更貴方の幸福を祈るなぞと申し上げるのも白々しい話ですが、せめてたつた一言私が心から申しあげる言葉を御受納下すつたら何んなに嬉しいかと存じます。心が亂れて、自分でも何を書いてゐるのかよくわかりません。では——左樣なら。

國を擧げて
——消費節約
——勤儉貯蓄
此の秋に際し
確實有利な貯蓄として、鋭く優秀な我社の保險を是非御利用下さい。
★特別養老　配當が多く滿期には割增金が附く利廻りの良い、多分に貯蓄を兼ねた保險です。
★普通養老　保險料が廉くて加入し易く、掛け續けやすい保險です。
★利益配當　特別養老、普通養老とも約款により、毎年利益配當金を分配いたしますから、掛金は年々減つてゆきます。
★記念配當　創業五周年毎には記念配當金を左の通り支出して參りました。
●二十周年　五十萬圓
●廿五周年　百萬圓
●三十周年　百二十萬圓
●卅五周年　百五十萬圓
●外務社員招聘　詳細は左記へ御照會下さい
台北支部　台北・表町
大同生命
—本社・大阪・土佐堀—

懷しい我家への送金 なんと二萬圓
鬢面で餅搗き待機
山東の陣中 師走風景

【〇〇にて十九日發本社特派員河野記者】から第一線地を切つた平原沿ひのない旦原のうちに展開する山東の陣中師走風景、郵の所長を困らから、らお前は支那に勤戰したお陰で今年だけは借金取が來ないだらう、とまぜ返して居る〇〇、郵便局では急に故國への送金が激増した、兵隊さん連が給料を苦心して貯めた三円、五円、さては五十円、百円と云ふ大口もあつて十日二万円にも上り僅に內地の一等郵便局に匹敵する繁昌しさ、與さん宛のが一番多く、妹代とか子供へのお年玉と云ふのも多い　內地からの慰問小包も着き防寒具や餅が屆いて兵隊さんに內地の香を味はせて居る、今兵站で苦心して居るのは正月の用意だが氣の早い部隊では臼と杵を作つて餅搗きの準備をして居る、兵隊さんは門松の苦心をしたり防寒具類の綻びを直したりあと幾日でお正月だと鬢面で晝間目に酒盛を催して居る、陣中料理の豚もめつきり上つたが、山東牛一頭十五円から二十円、小牛なら二、三円、豚が四、五円、鷄一羽三十錢と云ふ內地では思ひもよらぬ相場なので豫算は充分、人も馬も張り切つて昭和十三年を待つて居る

井口少尉、澤上等兵の遺骨が凱旋す
高砂丸けふ入港

【基隆電話】大阪商船高砂丸は廿日午前十一時基隆港外着、船客五七七名、貨物二七二六噸、警察衛戍部隊に奉祀すべき御眞影一體御安着、又〇〇部隊の名誉の戰死者井口少尉、澤上等兵の遺骨二柩が凱旋したが、右は要塞司令部に安置、一泊の上二十一日朝臺南下の筈、主なる船客は黑田、池田臺灣總督府役、出澤台灣總督府技師、杉本台灣運輸事務所等であつたが、出澤氏は語る

昭和十三年期の北洋漁業豫算決定の為め上京しましたが、急に內地食料品の減產に逢着して漁業品の一部を食料品に振り向ける事となり暇どりました、輕

入營者の關係で外國が入り難い為め價格は思はれて居て價多く値段もよいですが、船賃價が騰つて居る為めそれ程でもありません、別に大藏省に對する納入額の關係もあり製品は增產の傾向にあります、從つて工業の發展に伴ひ原料は益々多きを必要として居るが、この方面に對しては今川專賣局長が具體案を提出して大藏省と交渉を進めて居られ頗る順調のやうです豫算の復活として二、三個の增產をしなければならぬと思つてます

"愛國行進曲"の譜 當選者決定す
二十六日夜公開演奏を行ひ 全國に中繼放送

【東京二十日發同盟】日本國民が永遠に愛唱し得べき明るく美しき力強き國民歌を全國から募集した內閣情報部では遂に決定した愛國行進曲(森川幸雄作詞)の作曲を懸賞募集してゐたが締切日の十一月二十日までに全國から寄せられた應募作曲は約一万の多數に及び內閣情報部はじめ各審査員が慎重審査を重ねた結果十九日夜情報部から當選曲譜を發表すると共に一、二、三等當選者を左の如く決定發表した

一等　東京市麻布區今井町三　瀬戸口藤吉
二等　東京市世田ケ谷區北澤一ノ一二五五　平岡照章
三等　千葉縣香取郡木更津町　山口シヅエ

尚內閣情報部では二十六日午後七時から日比谷公會堂で公開發表演奏會を開催し全國に中繼放送することとなつた

一等當選者は軍艦マーチの瀬戸口翁
老匠苦心を語る

【東京二十日發本社特電】北は樺太、南は台灣、更に出征の將士からまで集つた一万の作曲の中から選ばれた一曲、其榮ある當選者は「軍艦マーチ」の作曲者元海軍軍樂隊長瀬戸口藤吉翁(七一)だつた十九日喜びの報を麻布の自宅に訪ねば「愛國行進曲の作曲と言ふので當落を超越して應募したのです、一万人の中から選ばれたとは光榮です、この曲に就て私が苦心したと言ふ点を申すならばあの歌の歌詞は六節となつてゐますが、大衆は仲々三節以上の歌を謠ひません、それで二節づつを曲では一節としたことと謠ひよい歌と心掛けたことでせう」と語つた、尚二十四日午後一時から首相官邸でその第一回演奏會が開かれ當日瀬戸口翁に近衛首相から賞金を贈呈されることになつた

皇太子殿下の御誕辰當日の催し
愛婦新竹州支部

【新竹電話】廿三日の皇太子殿下御誕辰を奉祝し愛國婦人會新竹州支部では其の佳日を意義あらしむる為め左の行事を行ふこととなつた

一、國威宣揚武運長久祈願の為め新竹神社參拜(午前十一時)
二、出征將士の留守家族慰問
三、「愛國婦人會」國防獻金
四、女學校並小公學校生徒幼稚園兒に皇太子殿下の御誕辰に關する訓話をなす
五、小公學校幼稚園に於て奉祝歌唱方、體操、遊戯を奉演する
六、國防の為めこの日を記念して愛國貯金を始めるよう一般に勧奨
七、國旗物の配布

桃園消防組の新竹州廳訪問

【新竹電話】桃園街に創設された消防組では本山組長、丸山副組長以下全員二十六名打揃つて二十日午前十時ガソリンポンプ及び附屬トラツクに分乘、新竹州廳を訪問し州警務部長の一場の訓示を受け州廳前にて記念撮影をし歸街した

石川土木課長來新
都市計畫調査に關し

【新竹電話】總督府石川土木課長は星川技師を帶同二十日午前十一時自動車にて來新、市尹室に吉田市尹を訪問し新竹市都市計畫の調査に關し打合せをとげ同日夕刻南下した

大谷處女會代表が白衣の勇士慰問
きのふ病院を訪れて

十二月十九日午前九時東本願寺台北別院の大谷婦人會並に大谷處女會代表者は山香主事、跡部氏に引率されて陸軍病院を訪問し戰病將士を見舞つた、一同は看護休憩所に於て係官より傷況を聽き直ちに白衣の勇士の病室に案內せられて親しく見舞をなし菓子及びパンフレツト『生死を超えて』を贈つて午前十一時三十分退院した

戰勝下の歳末氣分 ＝臺北市內＝

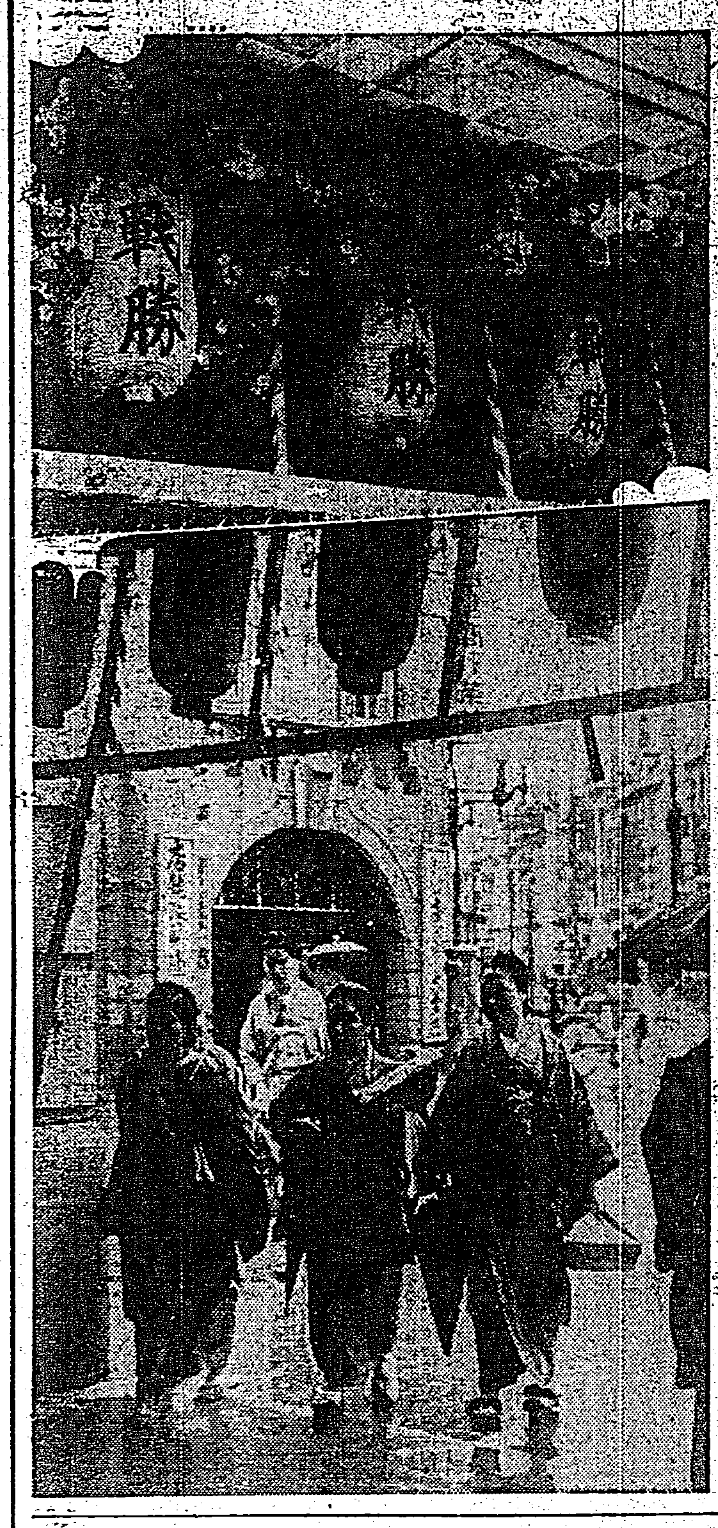

年に廿二萬の赤ん坊 內地より遙かに高率
本島人の離婚は內地人の廿餘倍! 昨年の人口動態

【總督府】總督官房調査課發表にかかる昭和十一年の本島人口動態統計は

婚姻　四五、三六件(人口千に付八・五四件)
離婚　三、六九件(同〇・六九件)
出生　二二一、八九九人(同四三・二八人)
死產　七、五五四人(同一・四八人)
死亡　一〇六、八四人(同二〇・八四人)

で人口の自然増加は十一万五千七百十五人であるがこれを內地に比較すれば婚姻、出生、死亡率に於て本島人の方は高率であるが、然し大體において相当の變化を見る、因みに動態統計は從來國勢調査に依りて來たが、內地との比較對照の便宜及其の利用價値を一層大ならしめる為十一年分より既に全般改正され、今動態の概要を示せば左の通りである

婚姻 婚姻件數は四五、三六七件で一日平均一二三・七件となり、人口千に付八・五四件になる之を前年(昭和十年)の八・〇四件に比較すれば本島の婚姻率は稍々高率である

婚姻件數を本籍別に觀ると內地人は八三一件で人口千に付二・九五件の低率であるが本島人は四四、四三六件、人口千に付八・八五件の高率を示し前記の內地に於ける婚姻率よりも高い

婚姻件數(人口千に付八・九一件)に比較すると件數に於て八三二件、割合に於て〇・二七件を減少した

離婚 離婚件數は三、六六八件、一日平均一〇・〇件で人口千に付〇・六九件に當り、內地(昭和十年)の〇・七〇件と略々同率を示してゐる。而して內地人の離婚は僅か八件で人口千に對する割合は〇・〇三件に過ぎないが本島人は三、六六〇件、人口千に付〇・七三件である

離婚件數を前年の三、八二九件(人口千に付〇・七四件)に比較すれば件數に於て一七一件、割合に於て〇・〇五件の減少で、離婚は一〇〇件に對する離婚の割合も本年の八・一〇件は前年の八・三三件に比し〇・二三件の減少である

出生 出生は二二一、八九九人で、一日平均六〇七・九人となり、人口千に對する割合は四三・三七人に當る、之を內地(昭和十年)の三〇・九一人に比較すれば本島の出生率は一三・一八一人高い、出生を本籍別に觀ると內地人は九、一八八人で人口千に付三二・六八人を示し、本島人は二〇九、三三、九六一人、人口千に付四四・六一人にして內地及本島在住の內地人よりは遙かに高率である

出生數を前年の二二三、九七〇人を人口千に付四五・二〇人に比較すれば實數に於て二、〇七一人を減少して〇・五二人の減率である

死產 死產は七、四六七人で一日平均二〇・四人となり、人口千に對する割合は一・四一人に當る、之を內地(昭和十年)の一・七七人に比較すると本島の死產率は內地よりも低率である

死產を本籍別に觀ると內地人は二三一人に比較すると本島の一七・五一人に比較すると本島の死產率は內地人より高い

死亡 死亡は一〇五、一〇四人で一日平均二八七・二人となり人口千に對する割合は一九・八二人に當り前年の二〇・五八人(人口千に付二〇・四八人)に比較すると實數に於て二、〇五八人を減少し割合に於ても〇・七六人の減少を示してゐる

人口の自然増加 人口の自然増加即ち出生、死亡の差増は一一六、七七五人であつて一日平均三一九・九人にして、人口千に付二二・一八人に當り、本島人は七・三八二人、人口千に付二二・四二人である

本年の死產を前年の七、六七二人(人口千に付一・四八人)に比較すると實數に於て二〇五人を減少し割合に於ても〇・〇七人の減少である

日平均三四六・四人の自然増加となり人口千に對する割合は二三・九一人に該る

之を前年の一二八、一二三人(人口千に付二四・七九人)に比較すると一、三四八人、人口千に付〇・八八人の減少である

本島の出生率は前述の如く內地に比し著しく高いため人口の自然増加率に於ても內地(昭和十一年の一二・四〇人は本島の二三・九一人に遠く及ばない、最後に朝鮮人及外國人の動態事實を參考迄に擧ぐれば次の如くである

	朝鮮人	外國人
婚姻	一件	一七九件
離婚	―	一件
出生	三〇人	二、一四八人
死產	三人	七二人
死亡	一八人	一、二二〇人

基隆の浴場荒し 遂に御用となる
竊取金高千餘圓

【基隆電話】基隆市義重町二ノ四四番地先?去る十二日夜元町基隆公共浴場で入浴中上衣のポケツトに入れて置いた現金八十三円を何者かに竊取され屆け出たが、基隆署で捜査中の處、基隆市暗街十八日夜玉田町本島人造屋で原住市を擾乱、丸尾、賴の兩刑事が發見捜題の末逮捕した、取調べの結果右犯人である外一切の犯行を自供した所によると去る六月下旬南來浴場を荒した最近迄で竊取總額は三千六百圓以上で其の被害額は三千六百圓千餘円に上つて居ると

敗殘の山西軍 後方攪亂を企つ
共產學校を設けて

【天津十九日發同盟】山西攻略戰において我軍の攻擊に一たまりもなく潰走した共產軍は得意の戰法として後方攪亂を企圖しつつあるが最近山西省盂城縣(太原東南方十五里)に共產主義の政治學校を設立し第百二十九師の副師長某が自ら校長として敗殘兵並に農民を集めて共產主義思想を鼓吹し後方攪亂に出動せしむべく教育に力めてゐること判明した

米領事が聽取
フ號遭難經過を打狹技師から

米國領事は二十日午前中遞信部を訪ひフーバー號遭難に當つて遞信部當局の拂へる努力に對して謝意を表したる後、稻田海事課長室にて打狹技師より遭難當時及びその後について詳細なる說明を聽き正午退出した

キヤツサバで七名が中毒
一名死亡、二名重態

【竹山電話】台中州竹山郡竹山庄社寮六九八番地賴傳世の一家七名は去る十六日夕食にキヤツサバを煮て食用した為め同午後八時頃に全部中毒を起し同人妻賴氏師(三)は遂に死亡したが同家賴清秀(六)同賴林明發(二)は目下重態である

本社工場見學(二十日)　宜蘭郡員山第二公學校兒童三十四名

讀者優待大福引

本社は恒例に依り昭和十三年の新春を迎ふるに當り聊か祝意を表する爲め左記の方法で本紙月極購讀者の優待福引を擧行致します

一、日時　一月二日午前十時より午後三時迄
二、場所　臺北、基隆、新竹、臺中、彰化、嘉義、臺南、高雄、屏東の九市及び松山、汐止、士林、北投、淡水、瑞芳、新店、板橋、新莊、頭圍、宜蘭、羅東、二結、蘇澳、三峽、桃園、大溪、中壢、竹南、竹東、大湖、苗栗、豐原、集集、南投、埔里、員林、二林、斗六、大林、虎尾、西螺、新營、旗山、東港、花蓮港、玉里、關山、臺東、馬公の四十九個所に於て擧行致します
三、抽籤券　福引の抽籤券は別に印刷して當日取次店より前以て讀者に配布します
四、方法　抽籤券は各地切で共通使用は出來ません、當日抽籤券を本社の各地取次店に御持參下されば之と引換に福袋一個を差上げます、この福袋の中には景品の番號を記した桃色紙が密封してありますから、この桃色紙を直ぐ取次店內の引換所に差出せば景品と引換へます、福袋には空籤は一本もありません
五、當日限　抽籤券は當日限り必ず最寄取次店に御持參を願ひます、郵便其他に依る引換へは都て無效と致します
六、景品贈呈　福引に加はらざる前記四十九ヶ所以外の購讀者全部に對しては三日の新聞と共に景品として本社特製の手拭を贈呈致します

臺灣日日新報社

二割明るく 二割のお德 新マツダランプ

あすの天氣

北部地方　東の和風曇後雨
北部地方　南東の和風曇後雨
東部地方　北の和風曇時々雨
西部地方　北の和風曇時々雨
南部地方　北の和風曇時々雨
概況(二十日)　七八二粍の高氣壓は蒙古方面にあり南東に移動し七三八粍の低氣壓は樺太の東部海上にあり北東に進む、臺灣本島は北部が曇雨他は晴近海は北東の強風發浪高し

今晩の映畫

◇芳乃館　夜三時半分上映
1現代劇花なき春の歌　午後四時〇分
2大阪日支那事變　八四〇分
3時代劇女給と轉手
4現代劍劇國民の手紙

◇國際館　夜三時半分上映
1結婚劇　午後四時〇分
2中世劇　
3戰爭劇
4明日への進軍

◇新世界館　夜十二時半上映
1劍劇野狐三十郎　午後三時〇分
2パ日支事變ニュース
3乳房ニュース
4忍術天王

◇タイゲキ　夜十二時半上映
1松竹蟲花嫁
2日劇花籠
3大毎大朝ニュース
4傳平道中記

◇大世界館　夜十二時半上映
1日本ニュース
2時代劇三十人
3時代劇の王者
4戰鬥の魂

割烹 梅屋敷 電話四七四五番
御料理 竹の家
割烹 新喜樂
割烹 梅本
割烹 日本亭
蒲燒 天ぷら よせ鍋 御料理 中惣 表町
御料理 紀州庵 若竹町 川端町 本店 支店
蒲燒 天ぷら よせ鍋 ちり鍋 江戸長 大世界館前 電話三二九八番
すき燒 御料理 壽司 まねき 大和町二丁目 電話七〇番
桃太郎は桃の中から 優等生は講本から 日本一の『講談社の繪本』 全島有名書店にあり
キユーピーマヨネーズ 正月の御用意に 不意の御來客に
抽籤券付 內地への御贈答用品大賣出 台灣物產 台灣特產工藝品絕体豐富 蓬萊漆器、樟手文庫、銀製品、水牛角鹿角加工品、蛇皮細工、バナナ製品、香人工藝品、臺灣名果食料品、ウーロン茶、紅茶 御選定は是非弊所特選の店內陳列御一覽の上 臺北榮町 山一
最も確實なる物產の專門店 簞笥、火鉢例年通りの大特價奉仕 白熱的人氣の 大好評 鏡は最良!型は嶄新 他店の絕對追從を許さぬ 在庫豐富 大廉賣 鏡臺 電話二九七四番
パパヤ洗粉 パパイン酵素とアルモンドの相乘效能
ヤパパンモア 用藥 ムーレク にきび そばかす しみ取り
男女ともに喜を受けたらすぐ「ラヂ」しそれ氣持よき排泄す 毒掃丸
日章旗揮へるところ必ずこのメロデーあり 聽け 愛國熱唱盤 塩まさる 新橋みどり キングレコード
時代の霧 楠木繁夫
最後の血戰 藤山一郎
兵隊さん節 美ち奴
戀のハワイ ディック・ミネ
テイチクレコード
病人の食物 お茶漬け 重湯 テルモ
天下之銘酒 優級白雪

家庭と婦人

犯罪は……どうして防ぐか
家庭で心得べき注意の數々
廿一日は犯罪防止デー

犯罪の趨勢

犯罪は社會の安寧秩序を紊し、一般民衆の幸福を脅かし國民社會に與へる損害は實に甚大なものであります。

而して犯罪の趨勢は、人智の進運に伴ひ益々巧妙化し、人口の増加に伴ひ年と共に増加しつつあります。

台北州下に於ける犯罪發生の狀況を觀るに、昭和二年中の刑法犯は一万四千件であつて、昭和十一年に至つては實に四万四千件に達し三倍餘の増加を示し、驚くべき現象で其內譯竊盜は、昭和十一年中一万二千八百七十三件、被害金額二十六万四千四百十七円、一日平均三十八件七百二十四圓を盜難に奪ひ去られて居るのであります。

詐欺は一万二千六十九件、被害百十七万八千五十三円で、此の詐欺及竊盜が州下犯罪の大半を占めて居る狀態で、勿論之の檢擧も年々増加しつつありますが限りある警察官のみでは其の全きを期し難いのであります。

殊に戰時體制下に於ける流言蜚語、或は時局を悪用する所謂時局犯罪が多いことは、銃後の治安維持上寔に寒心すべき現象と斷ぜざるを得ないのであります。

民警協力による犯罪豫防

元來犯罪の豫防は警察の本務でありますが、警察本來の目的は犯罪なき平和なる社會を作るのにあります。然しながら警察のみの力にては其の完璧を期することは容易ではないので、如何しても一般民衆の自衛自助と、民警相互に連絡を計つて協心戮力して行くといふ事が必要であります。

依つて差し迫り又時局柄最も發生し易い犯罪の手口及び豫防等に就き注意すべき點を簡略に左に列擧致し、官民共に相協力して、犯罪豫防の效果を挙げたいのであります。

主なる犯罪の手口と豫防方法

一、忍込竊盜

夜間寢込みに乘じて、家屋內に忍び入り、金品を竊取するもので、夜間から潛入して居て機會を狙つて居るものもある。其の手口は

イ、戸締を忘れた所又は不十分な所から侵入する又

ロ、雨戸を外し或は

ハ、竹や木で造つた窓を破り

ニ、便所の汲取口等から侵入するもの

ホ、障子戸、雨戸を切り破り又は鍵等にて開切り、掛金を外して侵入するもの等がある。其の主なる侵入箇所は炊事場、湯殿、勝手口、表出入口、縁側、便所汲取口等である

忍込竊盜の豫防方法

(一)炊事場、湯殿等の出入口は構造上戸締りが不完全の處が多く、破れ易いので此處から開けるに容易であるから常に注意し、雨戸の戸締は上下の月、戸と戸の合せ目は締め込みにすること

(二)內部は暗くし、何時でも点燈される樣にし、外部は明るくして置くこと、內部の電燈を照して置くと外部より覘見され危險である

(三)脚立、梯子、踏台、材木等を家に接近さして置かぬこと

(四)戸締は嚴重に、錠は外から手の屆かぬ所に掛けて置くこと

(五)表口は月締り為すも、裏口は屢々忘れ勝ちであるから、必ず就寢前一度調べることが必要である

二、空巣狙

家人の不在中に乗じて忍び込み物品を竊取するもので、此の被害が最も多いのである。其の手口は

イ、市場に買出しに出た留守中 又は

ロ、活動や芝居に出た留守中に 或は

ハ、一家揃つて旅行不在中に侵入するもの

ニ、朝寐だと詐つて隣家に預けてある鍵を受取り公然と戸を開き侵入するもの

ホ、戰死者又は出征軍人の表示ある家を狙ひ、遺家族の不在に乘じ又は誘出外出を為さしめ竊盜を働くものあり

空巣狙の豫防方法

(一)第一留守にせぬこと

(二)若し一家族不在にする時は一見して留守に見えない樣にすること、即ち戸締は嚴重に錠は人目にかからぬ樣にして置くこと

(三)不在にする場合は隣家に十分依頼し置くこと

泥棒に侵入された時の注意

泥棒に侵入されて騒いだ為め傷害を受けた例もあるから落着いて早く警察に知らせる方法を講じ、若し通知の出來ない場合は犯人の人相、着衣、言葉の訛、特徴等に注意し後で屆けること

又犯人が手を觸れたと思ふ器具類は、決して手を觸れないで現場は其の儘にして置くこと

尚犯人が侵入しなくとも、物貰ひを裝うて家の附近を立廻り、侵入する所を物色する事もあるから平素良く注意し、怪しいものが徘徊して居る時には、直く警察に通知し又其の喚には特に注意すること

三、掻浚

掻浚は店先、玄關等にある物品又は金を引攫んで逃走するものや又銀行會社、郵便局等の窓口に於ける小僧や婦女子が、金錢を勘定して居る際其傍手から搔拂ひ又通行中婦女子のハンドバック等を後方より掻浚つて逃走するのである

其の豫防方法

(一)婦人、子供、老人には大金の受渡しの使には成るべく出さぬこと

(二)ハンドバック其の他の物を携帯せる時は、しつかり手に持つこと

(三)店の陳列の際には十分出入者に注意すること

四、掏摸

掏摸は滿員のバス、劇場、デパート、エレベーター、停留所、露店の人寄場所等の人の混み合つて居る處で時計、財布等を掏摸とるのであつて又安全剃刀等を以てポケット或は袂等の財布を切り取るのもある

又芝居活動等のはねる時、汽車バス等の切符を買ふ時或は乘降口等にて混雜する際、殊更に突き當りポケット或は帯の間等より金品を掏摸取るのもあるから、自分の所持品を確めることが必要である

五、強盜

強盜の手口にも色々ある

(一)居直り強盜　初めて竊盜の目的にて忍入りたるも、家人に發見せられて強盜に變るもの又は家人に騒がれ盜んだ物品を取戻されんとして強盜に變り殺傷するものである

(二)押入強盜　最初から強盜の目的で侵入するものである

(三)欺計強盜　深夜電報配達を裝ひ又は親戚友人等の急用の如く裝つて、人を欺して叩き起して表戸を開かせて侵入し、兇器で脅迫して金品を強奪するので大抵兇器を持つて居るから危險である

強盜の豫防方法

(一)戸締は嚴重にすること

(二)深夜の電報や訪問者は內より良く確め輕率に門戸を開けぬこと

(三)夜間玄關を開けた儘就寢せぬこと

(四)鍵等は就寢前、人に氣付かれぬ所に隱して置くこと

強盜に侵入された時の注意

イ、女や老人のみの場合は睡眠を裝うて狼狽せぬこと、騒いだり反抗したりすると危害を加へらるる虞あり

ロ、犯人が兇器を持たず又有つても其の種類に依り手向つても大丈夫と思つても輕率なやり方をすると却つて大なる被害を受けるから注意すること

ハ、又冷靜にして良く犯人の人相、着衣、動作、言葉の訛り等に注意すること

ニ、又金を出す風を裝うて、裏から隣家に又は警察に通知する事

ホ、犯人の指紋、足跡、遺留品等は手を觸れず、其の儘保存し速に屆出づること

六、追剝

追剝は人通りの少ない道路、或は公園等で通行人を襲つて兇行的脅迫を加へ金品を奪取逃走するのである

追剝の豫防方法

(一)銀行、郵便局等より多額の金員を受取つたときは、人通りの少ない路通りを通行せぬこと

(二)近道する為めに野原や空地、畑地、寂しい場所を通行せぬこと

(三)婦女子は夜間淋しい場所を一人歩きせぬこと

七、時局詐欺

時局犯罪としては

イ、軍人、役場吏員、町委員、防衞團員を裝ひ又は宗教團體員等の名を騙り國防獻金或は出征軍人又は戰死傷者遺家族の慰問或は見舞金等の名義の下に金品を騙取するもの

ロ、戰死、傷者遺家族を裝ひ同情金を騙取するもの

ハ、國防獻金或は慰問金にする為めと詐り筆、墨、便箋紙、化粧品等を高價に賣り付け詐取を働くもの

ニ、在郷軍人でないものが、充員召集を受けたと詐り挨拶廻りをなし、餞別を騙取し借金を踏み倒し內地に逃走するもの等あり

其の豫防方法

慰問の方法其の他金錢寄附等に付き聞き糺し、其の間に人相、着衣、特徴等に注意し一應斷るか延期し置くこと

八、釣錢詐欺

先づ品物を注文し、代金は十圓札又は五圓札にて支拂ひするから其の釣錢と共に屆けよと申込み騙取するのである

其の豫防方法

イ、顧客染みか顧客でない限り釣錢や品物を持參せぬこと

ロ、持參しても代金を受取つてからでないと渡さぬこと

九、籠拔詐欺

會社、銀行、デパート、官公署、旅館ホテル等の出入多き場所又は空家を利用して商品を注文し店員が品物を屆けると之を受取り奥へ金取りに行く如く裝うて、別出口から逃走するのである

其の豫防方法

イ、代金を受取つてから品物を引渡すこと

ロ、守衞や、受付に聞正すこと

ハ、標札を見て安心せぬこと

ニ、空家らしくないか其の人に不審の点はないか注意すること

十、留守宅詐欺

主人が出勤中とか、旅行中とかの不在なるを知つて留守宅を訪問し、主人の命とか或は依頼されたとか稱し、家人より衣類金品を騙取するのである

其の豫防方法

主人に電話にて一應問ひ糺すか或は金品がないとか稱して斷つて置くこと

速に屆出よ

若し不幸にして被害に罹つた場合は、一刻も早く警察に屆けること、屆けが遅れた為めに犯人を逃がした例は澤山あります

既に年末も近寄り、時局柄各種の犯罪が發生する虞れがありますので、御互ひに盜難豫防の方法を講じて警戒し合ひ、犯罪防止に努め犯罪のない社會を作ることに心掛けませう

(臺北州警務部刑事課の資料に據る)

漫畫　アッパレ坊チャン　(66)

風邪をひかぬ入浴の仕方

冬の入浴で一ばん氣をつけねばならぬことは、湯ざめからの風邪ひきですが、その大きな原因は、湯上りの身體の拭き方が不十分なことであるやうです。殊に子供等の風邪ひきはこの不注意からが多く、絞り方の不完全な濡れタオルで拭くのなどは全く風邪をひくために拭くやうなものです。湯上りの皮膚を完全に水分のなくなるまで拭けば、滅多に風邪はひかぬものです。ただ、風邪ひき豫防の入浴法を一、二を次に紹介しませう。

一、湯槽につかつてゐる間に、熱い番茶に少量の鹽を入れて飲むとよいといひます。

一、蜜柑の皮をさらしの袋に入れて風呂に浸しておくと、同じ溫度でも後まで體がぽかぽかと温まつて湯冷めすることがなく、風邪の豫防になります。

一、風呂からあがる時、膝から下に冷水を二、三杯かけることに習慣づけると、不思議に風邪は引かないといはれてゐます。

一、風呂から上つたら、體をよく拭いてすつかり乾いてから着物を着ることですが、その體の乾く間に、熱い白湯に、醤油五、六滴たらしたのを飲むとよろしい。

ネオトン(NEOTONE)愛用諸賢に告ぐ

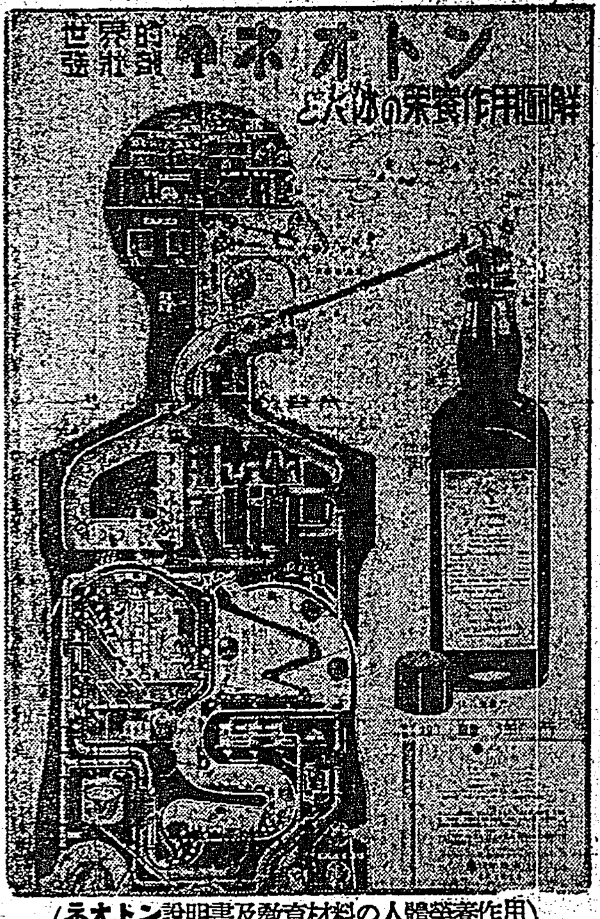

(ネオトン説明書及教育材料の人體榮養作用圖解請求次第送呈)

ネオトンの人體再建設的偉効

ネオトンは早くより歐米諸國醫療界に於いて最優秀なる滋養強壯劑として汎く愛用されてゐるもので東洋にも之を輸入して以來各大學病院及官公私立病院に於いて其の效力の卓越なることが認められ今は各醫師間に絶大なる支持と愛用を博してゐる人體の再建設的强壯劑であります。

ネオトン中に含有されてゐる有效成分は現代醫學原理に合致してゐる高貴なる藥物のみで人體の各器管組織內に生ずる病的缺陷及損耗を治療且つ補充する藥物榮養療法の併用作用を營むるを以て右記各症狀に對して常に治療的效果卓越なると同時に體の代謝、發育、增殖、運動、分泌等の一切の生活機能を完全ならしめる再建設的效果を呈します。

即ち
血色が惡く咳が出て氣力が衰へるとき(肺、貧血)
全身懶く常に微熱が續くとき(肺又は心臟)
急性又は慢性氣管枝炎で咳と痰に苦しむとき(肺)
寢汗をかき體の調子が何んとなく惡いとき(虛弱)
神經衰弱で頭がぼうとし眩暈がするとき(神經)
食慾なく意氣沈滯のとき(食慾不振)
心臟弱く脈搏不整なるとき(心臟)
産前産後(虛弱)
病後衰弱の時(衰弱)
些少の勞力にも直ぐ疲勞を覺へるとき(沈衰)
身體虛弱にて病氣に罹り易い體質(榮養障碍)
肺が惡くて結核の徴候顯はれるとき(肺)

等の症狀に適用して肺、胃、腎、神經を補強すると同時に血液再生を促し食慾を盛んにし體重を増し榮養を充實して以て全身の抵抗力を強化し免疫性を増進して旺盛なる活動エネルギーを與へます。故に上の如き症候に惱む方は早速醫師に相談して一日も早くネオトンの御服用をお勧めします。

適應症
肺結核、神經衰弱、貧血症、萎黄病、急性及慢性氣管枝加答兒、産褥、榮養障碍、食慾不振、心臟疾患、肋膜炎、病後衰弱、腺病質

瓶罐罐　小中大　包裝
(全島有名藥房販賣)

ネオトン直輸入發賣元
株式會社　柳韓洋行
京城府西大門町二　支店　上海・大連

國定忠次 (136)

長谷川伸作
岩田專太郞畫

提燈攻め(二)

國定村の忠次の新宿は、竹藪を三方に負ひ、街道を見渡し、地形を恃み、敵襲に備へた処がある。が、さう見せずに見れば、何の変哲もない、ただの田舎町である。

賭場の竹藪を側面にして、台所つづきの一間にある榊原小屋に、ゆうべ、担ぎこまれてきた台田の成松が寝かされてゐる。

外には一家のうちでも、未熟の喜久松、昨夜の二人が見張り役で、敷いた藁に胡座を組き、馬の背で警戒に当つてゐる。

「吃驚、だれか來たぜ。向うの藪陰でちらりとしたんだもの」

「それ、越後だ、親分さんらしい。矢っぱりそうだ、親分さんだ」

「吃驚、気をつけろ。伊八さんがさういつたら、親分に気をつけろと」

「うむ、來た來た。喜久、親分さん赤くなつてるぞ、酔つてるのかしら」

「あの人が酔つて、藤を曲げたとしたら始末が悪い。あれッ、親分…」

「何いッ。おらが成松に會つていかねえか。われ達はだれが成松を出措つたか知らねえだか。おらだおらだよ親分だよ。成松はおらのモノだ」

「親分さん止して下さいと申るんだからそう。吃驚、册屋へ行つて伊八さんに聞いてこい」

「うむ、尋ねてこい。伊八だとて他ならねえおらが成松に用あつて會うがいかねえとはいはねえ筈だ。早く行つて尋ねてこい」

吃驚は慌ててゐる。册屋へ急ぐとて、台所口で、食をあさつてゐた鶏を踏殺しかけた。

親分は吃驚か册屋へはひつたのを見すますと、前に立塞がつてゐる喜久松を掻き退け、

「いけねえよ親分さん」

と、いふ喜久松を又押除け、

「われの側に册屋から助つてくる側者で怪我ねえか。あれは死んだ形物小助にあげてゐる弱者だ」

「それは判つてゐますよ」

「判つてゐたら退いてもいいでねえか。おら、成松の野郎、馳井なんだからよ」

「ならねえだからよ」

「やかましいやい。わら、どうしやがる、…」

「いぢらしい身の上がおらの何だ。知らねえか、何を言つてるんだ。お前さんに叱られるのは御免だ」

「そいつは何うだい。われ、どうあつても邪魔するだか」

「そ、そんな、俺ア顔しねえで下さいよ。眼をなあ本當に」

「判らねえだかわれには。册屋で伊八さんが俺りのため、蒸氣で、藪を伸ばして人を取りまかしてゐるうちに…」

……ちゃてゐるぞ、吃驚、元ッさんの頭だ」

「元ッてとは、元はアソ入ツ、何もない、ザク入は掛士のこと。

賭場のふけ抜を押て歩きながら近づいた敵に、

「はア、酒の飲む馬鹿を拵へて、ゆうべどうで顔しなら飲まねば知なおい。成松はどうして居るだ」

「今しがた覗いてみましたが、寝い顔してゐますが、なあ吉ん」

「ゆうべ一晩が明けたなたつて話ですがけに立つても押すになるだら、わ達もお前へ行つて、酒の一杯も飲んで來う」

「成松さん、さういふ所にゆかねまず、とても眠るところじやねんです。伊八さんから云ひつかつてるんで、私共はここが動けねえんでせう」

「おら、成松に會つてくる」

「そいつはいけねえ、親分さん」

「ああ、それは困る。なあ成松さん、それは困るよ」

「困らせてしまふか、成松さん、親分…思ってるから」

携帶食とは どんなものか
輕くて榮養價値がある

軍隊で使用

南京陷落――思へば江南の地に三ヶ月餘惡戰苦鬪して遂に來るべき日は來たのである。それにしても「腹が空つては戰は出來ぬ」の諺にもある通り、一體皇軍は廣大なる戰場で何を喰べて暴戻支那軍を屈したか、兵士が戰場で喰べる野戰食とは一體どんなものか、以下これについて記して見よう。

野戰食には携帶食と云ふものと戰場附近で買ひ求める家畜、野菜、穀類等を用ひ、出來る限り平常通りの完全な食糧が供給されることがあるが、後者は説明するまでもないことだ。携帶食は軽くて小型で、かさばらない事が條件であるが日露戰爭當時、パンと罐詰を以て賄つたに比べると現在の携帶食は遙かに理想的で營養價値も満点である。それに最近は壓搾携帶口糧と云ふものが工夫されて、パンと罐詰の代役をつとめてゐる。

種類もこれ以外に凡て壓搾された携帶味噌、戰時食、軍粮精、固形甘酒、粉飲料等がある。

壓搾携帶口糧 之は我々日本人が喰べ馴れてゐる米(玄米を壓搾して壓搾せる物)を主な原料として此他に副食物調味品として梅干、鰹節、田麩、白砂糖の美味な物が凡て壓搾されて入つてゐる。大きさは高さ九糎、横九糎幅四・五糎で紙に包まれ、重さは僅かに七十六瓦である(外形は長方形ブリキ小函で包裝容されてある)から容積は小さく、重量は輕く携帶には便であり、食用にも適してゐる。この壓搾口糧の材料は凡て國內産物を以て良好し得るのである。それから一食の內容は壓搾米二包み、鰹節、田麩、梅干、砂糖の六包にし、これを一食分としてある。從つて一日分は三個である。一日分の容積は現携帶口糧(乾パン、牛肉罐、鹽鮭、食鹽)の約三分の一である。

食用方法 さて、その食用法ですが、其儘食する場合はブリキ罐より一包宛を取出して紙包を取去つて壓搾米、鰹節、田麩、梅干、砂糖を交互に適宜に食しつつ湯茶を飲む。湯茶の量は一食に水筒の約半分で足り、必要に應じ少量づつ飲用すれば良いのです。湯茶又は水に浸して食用する場合は壓搾米一食分に對し湯茶は水約三合を加へて食す。之に鰹節、田麩、梅干、砂糖をほごしてなるものを飯又はスプーンで食用する。其他湯茶又は水を加へて煮沸しつつ食用しても壓搾米を水に浸しつつ食用するならば壓搾米をさつと焙り砂糖と沸した牛乳を加へ、攪拌して食する簡易な方法や、又壓搾米六分の玉をほごして水又は熱湯一立を加へ暖盒に入れ熱すれば消化のよい粥となる。水の代りに牛乳を用ひても良い。カスターとして用ふるなら材料(鷄卵一個、砂糖二個、壓搾米六分の一、水少量)鷄卵一個を割り暖盒の中盒に入れて攪拌し砂糖を入れ壓搾米に水を加へて壓搾の解ける迄靜かに掻き廻し、暖盒にのせて壓搾をかければ十五分位で出來る。何牛乳を半瓶使用すれば一層美味である。壓搾の固形砂糖は食事に併用又は單獨に使用しても差支へない。

この携帶口糧は工夫次第で種々面白い料理が出來る。戰場での兵隊さんの食物としてばかりでなく又身體を鍛る登山ハイキングの食物としても絶好のものである。吾吾普通の生活にも水は大切であるが、殊に戰地の將士にとつてはこの水は非常に大切であるが、また非常に厄介でもある。戰場ではよしんば水があつても其水が果して清潔な水であるかどうかが心配だし、水がなければ何事も駄目なくてはならぬ。だからと言つて戰場で軍隊の糧食の凡てに水分を含ませて運搬するとなると重くてかさばり、腐つたり或は凍つたりするばかりでなく、行動を鈍らすので、そんな事は出來ない。近頃の軍隊の携帶食糧は全部乾したり、壓搾して粉になつてゐる。粉醤油、粉スープ、粉味噌、乾燥牛肉などがそれである。

壓搾口糧の製造法 この原理は頗る簡單で非常な速さで回轉してゐるモーターの上へ細い管から醤油なり、味噌なりを噴出させて吹きつけるとこれが霧状になつて四散する。ここへ温かい空氣を送ると瞬間的に水分が無くなつて味噌や醤油の粉が下へ落ちて一人前づつの小さい袋入になる。この軍糧食は陸軍の糧秣廠内で凡て製造されてゐるのである。

携帶味噌 粉味噌は若布焼麩に調味料が入つてゐて約一合六勺の味噌汁が出來る。作り方は熱湯約二合(飯盒蓋に軽く一杯)に溶かし又は同量の水を加へて煮沸すればよい。生味噌を作るには少量の水で練ると出來る。

熱量食 昔の兵糧丸であるが、これは一個に就て約二百五十カロリーを含有し、激勞、嚴寒、酷暑時に食用すれば迅速に效能を發揮すると云はれてゐる。この精分を分析すればイーストレシチン(高貴藥)、細粉バター、葡萄糖、蛋白質、濃茶ヴイタミン、カルシユーム、消化酵素、エンチーム等が含有されてゐるから登山、ハイキングには持つてこいの食物である。軍隊では戰のあとや行軍に疲れた時用ひられてゐる。

軍粮精 これも大體熱量食と同じやうに即效性特殊成分があつて、榮養食品として疲勞激勵時又は嚴寒時に食用すると、能く體力を維持され得るものである。

固形甘酒 固形甘酒は甘酒糀を原料として之に適量の砂糖、食鹽、有機酸、生姜等を配合して作られてゐる。使用法は水又は湯七勺乃至八勺に溶かし、煮沸する又同量の熱湯に溶かしても使用できるものである、粉飲料としては即席しるこ、即席汁、乾パン等があり、其他努力の変つた食物が種々あるが、まだ一般に發表されてゐないから、かう云ふ食品を登山ハイキングでなくとも、皇軍將士の勞苦を偲ぶ意味に於て家庭で一週に一度位試みてみるのも時節柄相應しいことである。値段も陸軍省の糧秣廠で作つてゐるから非常に安價である。尚前記軍糧食は本社運動具部に陳列してある

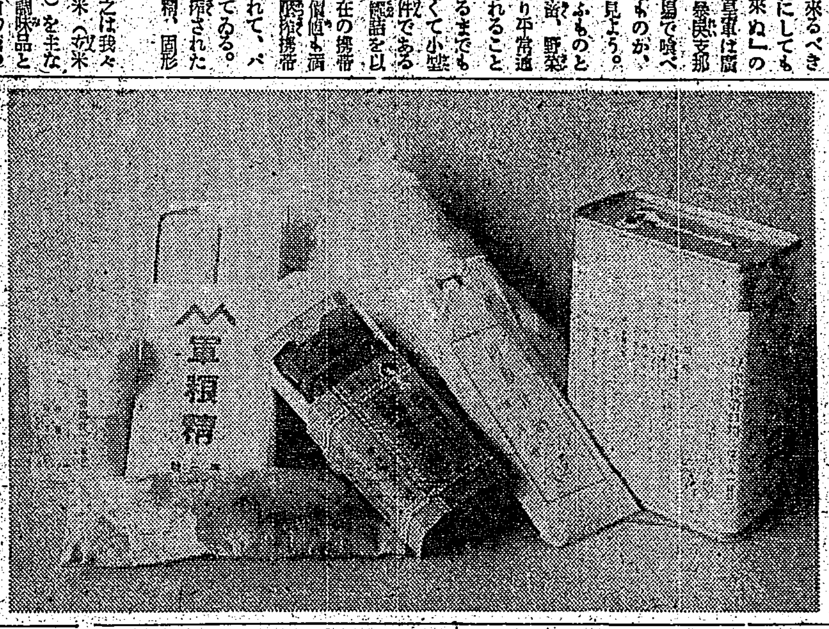

(寫眞は携帶食)

有段者十人拔碁戰 (第二次十三局ノ一)

(本社主催)

先相 初段 藤渡 三勝目 同氏 渡 四勝目 (四目半コミ出し)
先番 初段 矢野 近義 茂

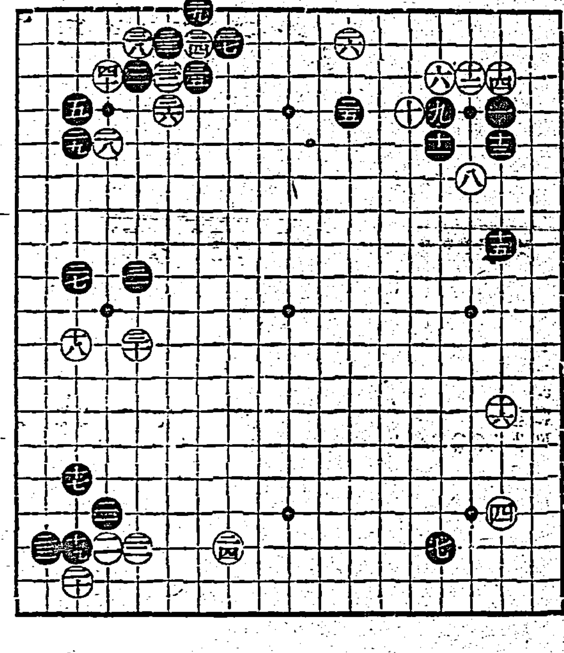

評 稲澤克忠

黒十五は「ノ九」辺に置いて差支へない。白十六は疑問である。「た八」十五に繋る方が良い……

カナ文字ニュース

△支那軍隊ノ マジツタ 暴徒 ガ 十八日ノ ヨル カラ 青島ノ 日本人ノ バウセキ 工場ヲ オソツテ イロイロナ モノヲ トツテ タリ コハシタリ シタ ノチ ヤイテ シマツタ。

△支那側 デハ 濟南ノ 日本租界 ヲ 武力デ トツテシマフ ハウシン ヲ キメタサウデス。支那人ノ ラン バウ ハ ウカラズ ヤ ハ コマツタ モノデス

海外小話

(寫眞は携帶食)

反ユダヤ劇「彷徨へるユダヤ」上演さる

ヒットラー、ブッチ第十四周年記念の反ユダヤ人展覧會「彷徨へるユダヤ人」はさきごろ、宣傳省主催の下に反ユダヤ運動指導者シュトライヘルの肝煎りでミュンヘンに開催され、ハイネ、メンデルスゾーン、ベルネ、アインシュタイン等ドイツ文化の騎士達が、「ドイツ國運に世界人類の不倶戴天の敵」として糾彈されたが、展覧會當局では更に民衆に對し反ユダヤ主義を徹底するためミュンヘンのレジデンツ劇場に於て反ユダヤ劇「彷徨へるユダヤ人」を上演した。これは先づ開幕が舞台に出てルーテル、ビスマル、クルーテ、フイヒテ、ヒトラー、ローゼンベルグ等「純粹アリアン系」ドイツ人の文章からユダヤ人排斥の章句を拔萃編製したものを朗讀し潤いて「ヴエニスの商人」の例のユダヤ人高利貸シャイロックの惡辣振りを演出するものでユダヤ人嫌ひなドイツ民衆の人氣を煽つたものである

人肉賣買周旋業

人體の生肉賣買周旋業が、このほどニューヨークの外科醫ジエームス・ストッター博士によつて開始され、センセイションを起してゐる。既に腐肉を申込んだ者は、十五名に達してゐるが、會員は耳の軟骨や肋骨の一部を切取つて賣りこれは怪我をした際の補整に用ひられる。但しこの會は只需要、供給兩者を斡旋するだけで、値段は賣買當事者の相談に委ねられてゐる

ドイツの大學內に軍事工學部新設

ドイツ政府が將來の科學戰爭に備へるためベルリン工業大學內に新設することとなつた軍事工學部の定礎式は去月廿七日午後鷲、國軍及び學界の有力者多數列席の下に盛大に擧行され特に臨場したヒットラー總統は手づから建物の礎石を敷地の中央に据ゑた。この學部は武器製造法、彈道學、瓦斯化學及び毒ガス防衛法等々を專門的に研究することになつてゐる

タイピストは讀書慾がさかん

米國オハイオ州立大學のラルフ・タイラー博士は、七ケ年計畫で米國市民の讀書狀況を調査してゐるが、この程調査開始以來、三年間に四萬人について統計をとつた結果が發表されて興味を惹いてゐる、專門の學者を除いて、一番讀書するのは銀行會社の事務員とタイピストで、一番讀まないのは實業家たちである、銀行會社の事務員が神秘と冒險に關する探偵小説類を好んで讀むのに對し、タイピストに人氣があるのはロマンスと美しい物語だ

二、これら勤人の讀むものの八割迄は小説類だが學校で高尚な古典物を強制すると、却つて古典に對する興味を失つてしまふことが多い

三、青少年の讀書範圍は、成人に比べてずつと廣いが、これは趣味をもつと仕事に關係の深い種類のものを選んで讀む樣になるからである

メガホン塔

▲無自覺な人々へ 歌の 取締を乞ふ(一市民)▲城内の商店の店員や小僧迄上海事變の歌を使はぬ樣にしませう(國民歌謡)▲十八日夜國際及ミレバール御求めの御婦人お客様落札を御落しではありませんか(榮町信用組合)▲基隆市在住者は地方會員なりや(北一高女同窓生)▲本島町一條の十字路でセーラー万年筆と名札を拾得の方御一報願ひます(電二〇四四番)▲點檢合格者の表彰表示發表すれば點數を知らしてもらへませうか(吉野生)▲照會しても點數は知らさないさうです(係)▲河邊利喜道殿、谷宗道殿、永宗美代子殿宛小包物が到着してゐます(臺北郵便局小包係)

商況 (二十日)

臺灣正米市場前場

	中	先
▲二期蓬萊米 當	二、三	二、四
受渡	一〇	一〇
	六單	四單
▲二期丸糯米 當	三、三	三、六
受渡	三單	九單
▼二期蓬萊米 當	二、〇八	二、一三
受渡	一單	三單
▲二期丸糯米 當	三、三	[illegible]
受渡	三單	三單

基隆在庫米 (二十日朝現在)

一期蓬萊米 五一、二四袋
二期蓬萊米 二〇二、九八九
一期丸糯米 一、四、四〇
二期丸糯米 一、二、四〇
到着米二日分 三九五袋(五、〇一一袋)

大阪期米前場

[illegible]

東京期米前場

[illegible]

神戸期米前場

[illegible]

東京銘柄前場

蓬萊米 當 中 先 [illegible]
丸糯米 [illegible]

東京銀行實株

[illegible]

東京國債前場

[illegible]

東京短期前場

[illegible]

東京長期後場

[illegible]

大阪長期前場

[illegible]

大阪短期前場

[illegible]

大阪砂糖清算前場

[illegible]

大阪砂糖現物

[illegible]

神戸豆粕前場

[illegible]

大連特產出來高

[illegible]

大連特產在荷高

[illegible]

大阪綿絲前場

[illegible]

大阪棉花前場

[illegible]

大阪人絹前場

[illegible]

横濱生絲前場

[illegible]

臺日案內

料金 [illegible]

書籍 支那語教科書 臺北市大和町
內地土產 ポンカンと白柚 臺北市本町 矢野商店
レコード蓄音器 新古洋樂レコード 臺北市
蓄音器月賦賣出し
蓄音器月賦賣出し
時計眼鏡 和田はメガネ專門
メガネ專門 金光堂
金融 商品券高價買入 三成社
商品券債券電話買入
恩給立替 臺北明石町二ノ一

藥種商 電話商品券買入
喘息にワンカ
蔘精は活力の素
寫眞 カメラ中古品高價買入
現像・燒付は二宮へ
ラヂオ器械 ラヂオ十ケ月月賦販賣
ラヂオ十ケ月月賦販賣
ラヂオ十ケ月月賦販賣
ラヂオ十ケ月月賦販賣
ラヂオ十ケ月月賦販賣
ラヂオ十ケ月月賦販賣
ラヂオ
料理屋 壽司天ぷら 魚文
生そば 壽司 辨金 京町店

洋服 オートバ・トンビ
臨地は大和洋行へ
國防色青年團服
雜件 實用向家具
贈答品 軍用犬
屛風卸小賣
入營旗
バイオリン尺八

腰痛に シオン アスピリン

臺灣日日新報
本日夕刊共二十頁
編輯兼發行人　佐々木　薰
發行所　臺北市榮町四丁目　臺灣日日新報社

社説

時局に關する犯罪の防止

一

事變以來、增加するは遺憾……時局に關聯する犯罪が、著しく多いといふ事は、甚だ……時局のための國民の一致とは……。

不届な分子の存在であるといふのに、此地に於てそれが……といふことは、……といふ觀點からして、……化、といふ……。

[illegible]

二

犯罪の多くは要するに〝無智〟……

三

時局に關聯する犯罪は種々あるであらうが、その中でも一番多いと想像されるものは……日本国民としての見識を缺くために因る……。本來ならば、斯ういふ際であるから……

ら、銃後に立つ者は互に相戒めて社會の安寧秩序を保ち、出征中の婦人や老人のみの家庭等に不安や危險の及ばぬ樣にしようといふのが建前であり國民常識であるべき筈だ。……國民常識の貧困を憂へねばならない。……時局に關聯する犯罪防止は、一は社會公安のためであり、他は無智や不注意のために個人を其の一歩手前で救ふ事になるのだ。現に時局は愈々國民の緊張を要する秋である。社會各層は力を致せ以て此の目的達成の為に協力しなくてはならない。

對支新國策はけふ正式決定

御前會議奏請取止め

閣議後上奏　御裁可を仰ぐ

【東京二十日發同盟】南京攻略後の新事態に對處すべき國策樹立の爲め曩には大本營と政府との連絡會議が開かれ更に兩度に亙る閣議を開催、愼重に諮合ひを行ひ帝國の根本方針に關し完全な諒解に到達するに至つたので近衞首相は十八日夜宮中に參內天皇陛下に拜謁仰付けられ右新國策決定に至るまでの經過につき委曲奏上するところあつた、右の結果政府としては新國策に關する歷史的御前會議奏請の手續きを取止める事に決定した、從つて廿一日の定例閣議はこの協議を遂げた新國策を正式に決定する筈でこの決定に基き近衞首相は宮中に參內新國策を正式に上奏御裁可を仰ぐ豫定となつて居り、引續き閑院、伏見兩幕僚長宮殿下が御參內遊ばされ新國策中統帥に關する事項について御允裁を仰がれる順序と拜聞される

青島を封鎖

謝戒嚴司令が

【上海二十日發同盟】支那第三艦隊兼青島戒嚴司令謝剛哲は危機一髮の關頭に直面する青島港の大港及び小港の各港口に小型汽船、戎克多數を沈沒せしめ逸早く封鎖工事を施し既に一部の棧橋を破壞し始めた

李宗仁軍も守備

【上海二十日發同盟】青島守備に當つてゐる支那軍は韓復榘の第三路軍の一部と支那第三艦隊陸戰隊及び保安隊等であつて山東省方面は一帯は徐州に司令部を有する李宗仁の廣西軍が守備に當つてゐる

日本への影響を憂慮

英國、邦人保護に萬全を期す

【[illegible]二十日發同盟】[illegible]に於ける鈴木少佐一行に對する英國民の[illegible]に關し英國當局も日本に對する[illegible]を考慮するとともに日本人の保護につき萬全を期しつゝあるが[illegible]昨日二名の日本人と二名の英國官憲が現場に赴いた……日本人を自宅に案内して說明を行つたものである、その際英國官憲……を捉らんとした日英武官を目がけて村民が突如發砲したもので……あるが負傷者が無かつたことは幸ひだつた

アメリカ大使館　漢口から上海へ

形勢不穩に引揚げを考慮

【ニユーヨーク十八日發同盟】十九日ニユーヨークに達したA・P漢口電報に依れば漢口の米國大使館は同地の形勢不安に早くも引揚げを考慮中と傳へらる、即ち漢口に危險が迫れば支那政府外交部、……外交部は重慶に移轉する方針と見られるので、其際にはジヨンソン大使以下米國大使館員一同は上海に引揚げ同地を本據として事務をとり別に大使館員一名を重慶に派遣し支那政府との連絡に當らしめることに內定し、右引揚げに就ては既に日本側も諒解済みの模樣で日本側は大使館當局に對し米國人三百名が粤漢線で香港に向ふに對し安全を保障したと言はる

漢口は大騷ぎ

避難民が全市に充滿

【ニユーヨーク十九日發同盟】十八日A・P通信社に達した漢口電報は漢口市內の動搖狀況を左の如く報じてゐる
漢口市內は目下避難民でゴツタ返して旅館は何れも避難民で足の踏場もない有樣である、その騷ぎの中を蔣介石の親衞隊は每日數千名市中を行進して何處にか向つてゐるが行先は判らない、バンドには現在アメリカ軍艦二隻イギリス軍艦六隻、フランス軍艦二隻、支那砲艦七隻が碇泊して居りその間を縫つて避難民を滿載した支那汽船や戎克が右往左往してゐる

九江に巨彈の雨

敵主要陣地を粉碎

【〇〇基地二十日發同盟】二十日午後二時我海軍荒鷲部隊〇〇機は九江に飛び同飛行場兵營……を爆擊し……の雨を降らし千田部隊〇〇機も時を同じくし九江……陣地に多大の損害を與へた、九江には敵機を見ず我機は何れも無事歸還した

永口鎭を占領

【上海二十日發同盟】上海派遣……二十日午後六時……永口鎭を占領し更に……東方地區に進出せり

第二段の抗戰策

朱德を黃河地方總司令に　白崇禧を江南總司令に任命

【上海二十日發同盟】外國通信社の報道に依れば十八、九兩日の漢口會議に列席せる蔣介石は近く共產軍首領朱德を黃河沿岸地方總司令に白崇禧を揚子江以南全流域の總司令に任命することとなつた旨を聲言した、猶毛澤東、周恩來も近く國民政府の要職に任命される筈で國民政府は聯共となつて抗戰第二段の體制整備を行つてゐる

臨時政府の官衙割當

それぐ決定

【北京十九日發同盟】中華民國臨時政府は十八日午後開會された第一回行政委員會議（國務會議）において各部暫行組織法案に各部人事の一部を決定し兩三日中に發表することゝなつた、而して各官衙の振當は大體議政、外交兩委員會を外交大樓に、治安部を前陸軍部跡に、法制部を前司法部跡に、教育部を前教育部跡に、司法委員會を河北省高等法院內に、實業部を舊內務部跡に置くに決定し、議政、行政兩委員會は……に行政部に決した外交大樓には十九日新國旗を掲げられ湯爾和、王克敏、齊燮元、朱深、王揖唐氏等首腦陣容整備に當つてゐる

行政部に六處

【北京二十日發同盟】中華民國臨時政府の政務實施の中樞機關たる行政委員會行政部の官制組織に就ては議政委員會において作成の原案を基礎に十九日の國務會議で議諮可決、二十日行政部に秘書、財……

〝極東の紛爭から米國は手を引け〟

カツパー議員が强調

【ワシントン十九日發本社特電】カンサス州選出共和黨上院議員アーサー・カツパー氏は十九日ラヂオ放送演説で米國は極東紛爭から手を引くべきだと强調し左の如く述べた
極東の事態解決を引受け乃至世界の紛爭を引受けるのは米國だと信じて居る者があるが之は誤りだ、又在支商權擁護の為め在支陸海兵力を留めて置くべきだとの論も依然行はれて居るがその結果は米國が必ず戰爭に引込む何等かの事態が起るであらう、從つて米國としては第一に駐支陸海兵力を引揚げ……徹收し第二に[illegible]……するのが[illegible]……

全國民を擧げ弔意

文化團體が蹶起す

【東京二十日發同盟】二十日午後四時より帝國ホテルにて日米協會ロータリー倶樂部外二十三の文化團體が會合し揚子江アメリカ艦船遭難者弔慰方法に關する協議會を開催し、全國民を擧げて弔慰すべきであるとし、先づ犯罪委員を選出し弔慰文をしたためアメリカ大使を通じてアメリカ國民にこれを傳達した、又明年一月二十日を期日として弔慰金を募集しこれを遭難關係者に贈ることに決定して午後六時過散會した

齋藤駐米大使が遺憾の意を表明

パネー號事件に付放送

【ワシントン十九日發本社特電】駐米大使齋藤博氏は十九日當地からパネー號事件に關しラヂオ放送を行ひ日本國民を代表して心から遺憾の意を表すると共に帝國政府の在支外國權益擁護の固き決意をマイクを通して全米國民に表明した
日本政府は在支外國人及びその權益を保障する為め一切の必要な手段を講じて居る、パネー號事件はまことに遺憾な不祥事で日本當局はよもや斯かる事件が起らうとは考へなかつた、然し起つて了つた今日日本政府としては今後斯かる不祥事の起らぬやう最善の努力を拂つて居る……

滿洲國新關稅法

愈よきのふ公布

經濟界の發展に則應

【新京二十日發同盟】滿洲國の關稅法は從來舊政權時代に於ける……四千四百餘の稅目……し其後二回に亙る部分的改正を經……されてゐる點である

滿洲重工業の管理法公布

【新京二十日發同盟】滿洲國政府は滿洲重工業開發株式會社を其の統制下に置き政府の監督の下に其の經營技術の能力を最も有效に發揮せしめ以て日滿兩國將來の經濟開發に資する為め滿洲重工業開發株式會社管理法を制定する事となり正規の手續きを經て二十日附を以て公布され、愈々來る二十七日よりこれを施行する事となつた、同法の特長は國策的使命を有する會社に一般に見らるゝ會社の特點保障面にこれと表裏關係を為す政府の監督が著しく強化され高能化されてゐる點である

【新京二十日發同盟】……日滿兩國……出入稅率に關する別表をより成る關稅法の制定を見るに至り、十八日臨時參議府會議に上程可決を見たので二十日公布され來年一月一日附を以て施行される事になつた、……現在に至つてゐるが其の內容は……の飛躍的發展に則應し得ざる點が續出するに至つたので、政府は……

外人の生命財產は今の所異狀なし

【上海二十日發同盟】二十日朝外國通信社に達した情報に拠れば日本側新政府を除き青島在住の外人の生命財產は今の所何等の異狀なき模樣である
何英國人も香港へ引揚げる模樣である

張鎭南浦領事も新政權入り

國民政府離脫を聲明

【濟南二十日發同盟】……加するの意を表明に呼應し二十日濟南浦駐在領事張宣氏も國民政府を離脫し新政權の下に於いて眞の日支親善の為めに力を致さんと聲明を發表した

臺灣倶樂部の忘年午餐會

【東京二十日發本社特電】台灣倶樂部にては二十日正午丸の內東京ビル中央亭に忘年午餐會を開いた出席者は會長、中川前總督、……、高木前博士その他五十餘名、デザートコースに入り、會長の挨拶あり、次いで先般歸朝せる井上雅二氏は歐洲視察談を試み、國際人口會議狀況、各國人口對策、ドイツ、ヒトラー政府、イタリー、ムツソリニ政權等一時間に亙り講演をなし二時二十分散會したが是より先き至急に於ては例によつて支那事變に於ける武勇傳その他時局に花を咲かせて居たが、日本アルミの花蓮港工場新設問題について總督府……左の如くである
約一千万円で工場を新設するさうだが、その竣成には約二ケ年を要し、花蓮港電力會社と共同形式の下に自家用電力發電所を設置する由であるが要は是が是非如何と云ふ事である、電力統制の點より見れば多少非難する點もあるかも知れないが、産業の發達と云ふ立場よりすれば現在日本アルミは高雄迄二百餘粁の遠距離より電力を引張つて來て居るに對し、花蓮港に工場は約十餘粁の近距離に發電所を設置し得る事になり、頗る低廉なる電力を自給し得るのであるからニユーム生產費の低減となり頗る理想的ではないか、臺灣に於ける產業は須らく生產費低減は必要條件だ

好漢・カラハン氏

芳澤氏撫然として語る

【東京二十日發同盟】長い外交官生活中この度度革命アプロ組織幹部事件の際に銃殺されたカラハン氏と接觸してその人となりを良く知る芳澤議官は同氏銃殺の報に接し撫然として語る
カラハン氏に始めて會つたのは大正十三年、私が北京に公使として赴任してゐた折り、日露國交の回復の為め條約締結を彼が申込んで來た時である、翌十四年一月二十日無事交涉纏まり、正調印を見たがその間約半歳、私とカラハン氏とは數十回に亙り談判を續けた、カラハン氏はロシヤ人特有の伸々粘り強い男でしたが、非常に快活に明かな男で談判中も何度となく火の樣に怒るかと思ふと又直ぐ朗らかになると言つた性質の男だつた、カラハン氏と最後に會つたのは私がフランス大使から外相に轉じ、パリを引揚げる途中モスクワに立寄つた時で昭和六年の十二月二十一日だつた、その日は朝から夕刻まで一緒に過ごした、それが昨年私がアメリカからの歸途、モスクワに寄りリトヴイノフ氏に會つた時、カラハン氏の姿が見えないので、彼はどうしてゐるかと訊ねたけれど要領を得なかつた、あんないい男をと惜む氣持で一杯である

對ソ懸案の解決に支障か

我外務當局の觀測

【東京二十日發同盟】カラハン氏以下外交畑のソ聯邦巨頭斷罪は〝クレムリンのスターリン獨裁體制強化を目標とする嵐の進展と見て我が外務當局ではこれがため直ちにソ聯邦の極東政策に重大なる轉換あるものと見ず比較的冷静に事態の推移を注視しつゝある、然しながらソ聯邦のこの恐怖時代の擴大はソ聯邦外交界に著しき恐怖の感を起させ積極的行動を差控へる結果、對ソ關係の各種外交問題の懸案解決にも必然的に支障を來すものと見てゐる

七高官も銃殺

【モスクワ二十日發同盟】ソヴエツト聯邦政府は十六日カラハン氏と共に、左の政府高官七名を叛亂陰謀罪で銃殺に處した旨發表した
エヌキーゼ、オラヘラシユウイリー、シエボルダエフ、ラーリン、メテレフ、ツツケルマン、スタゲル

叛亂と間諜罪

カラハン氏の罪狀

【モスクワ二十日發本社特電】ソ聯邦政府は二十日國タス通信社を通じ前駐支大使レフ・カラハン以下政府高官七名を叛亂陰謀罪で銃殺に處した旨、左の如く發表した
ソ聯最高法院軍事裁判所は十六日被告エヌキーゼ、カラハン、オラヘラシユウイリー、シエボルダイエフ、ラーリン、メテレフ、ツツケルマン、スタゲルに係る一九三四年十二月一日附法律キーロフ條令違反事件を非公開で審理した、その結果被告は何れも諸國に對する間諜行為の廉により、ロシア共和國刑法第五十八條第一項A及び第五十八條第八項の犯罪を犯した旨の判決を下した、右被告は何れも前記犯罪を承認、最高法院軍事裁判所は以上八被告に對し銃殺を宣告良い銃殺を執行した

日波親善を强調

酒匂新大使の盛大な歡迎會

【ワルソー十九日發本社特電】ワルソーの日波協會では初代ポーランド駐劄日本大使酒匂秀一氏を迎へ十九日歡迎晩餐會を開催、ポーランド各界有力者多數出席頗る盛會を極めた、席上同協會長ヨゼフ・タルゴフスキー伯爵の歡迎の辭に答へて酒匂大使は日波親善を強調する演說を行つた

中壢街協議會

【中壢電話】中壢街二十一回協議會は二十日午前十時より中壢公會堂に於て波多野郡守、中谷庶務課長、流鄉街庄主任、江口高等特務臨席、協議會員二十名中十九名出席の下に開催、先づ勤勞役の開會の辭、皇軍武運長久祈願……を行ひ三上街長追加豫算其他につき說明後……氏より北支に活躍して居る寺內、松井、長谷川三司令官並に佐藤、高橋、中島三部隊長に感謝電報を發する緊急動議を提出、滿場一致賛成次いで佐々木氏の動議にて陸軍病院入院中の傷病兵に見舞狀を贈る事に決定、議事に入り
昭和十一年度決算の件外三件
諮問事項　十二年度追加豫算の件
を可決終つて波多野郡守の訓示あり午後零時過ぎ散會した

督府辭令（十九日）

殖產局長　田端幸三郎
金委員會臨時委員會第一（內閣）……
交通局技手　石橋章一
任臺灣總督府交通局技師……敍高等官七等
臺南州北門郡警部補　高文瑞
……任官を以て待遇せらる（以上同日）
交通局技師　若槻章一
九級俸下賜
地方理事官　高木秀雄
臺灣總督府都市計畫委員會臨時委員を命ず
府技師　加藤照治
……上京を命ず
同　大熊保道
東京、長崎、三重、山口、福岡の各府縣へ出張を命ず

人事

▲木田乙之通氏（遞信局課長）二十日來北（日之丸館）
▲出張員久太氏（臺灣製糖會社人）二十日來北（日之丸館）
▲馬場宏氏（殖產局技師）二十日大和丸にて上京、一月十日頃歸臺の由
▲加藤照治氏（殖產局技師）二十一日午後上京、一月末日歸臺の豫定
▲近森一貫氏（臺灣總督府事務官）……活躍中の所二十四日の富士丸で歸臺する

天無口

近衞內閣にとつては、本格的に最初の通常議會、議會にとつては軍擴下に二度目の開會である。……「擧國一致」といふ基礎的觀念に在る點だけは變らない……ずしもどうかと考へられるものが少くない、……

それぐ議會對策を練り、その準備を進めてゐるが、……

……ならう……現內閣に大臣一人を送つて居るもの、……政黨そのものの將來にあらう、……政民合同運動だの、……斯くの如き議會の前夜……政黨の門に參還しただらう。

昭和十三年

博文館日記

戰捷の春に備へん　このよき日記……

當用日記
當用日記（日記學習用）
新當用日記
橫線當用日記
懷中日記
袖珍當用日記
キング・ダイアリー
新掌中日記
ポケット日記
英文當用日記
英文懷中日記
新自由日記
重寶日記
瞑想日記
學生ダイアリー
婦女日記
麗人日記
家庭出納帳
家計日記
家庭日記
小學生日記
園藝日記

慰問袋にぜひ日記を！

お早く御用意あれ！

東京市日本橋區本町
博文館

日記目錄進呈

臺灣製糖が臺灣興業を合併か

パルプ工業進出の近道

合併後傍系會社創立との噂

【神戸二十日發本社支局特電】最近臺灣製糖が臺灣興業を合併すとの噂あり、その理由とする所は[illegible]のバガス、パルプ進出の[illegible]に近道なることと、一方臺興は大川氏亡き後は寧ろ獨立するより得策なること等が擧げられ、その條件として興業は資本金を半減、不良資産を一掃、臺糖は合併後之を切り離し資本金二千万円の傍系會社とするといふのであつて臺糖、日糖及明和のパルプ進出に追隨せんとする臺糖の老巧さは頗る興味をひかしめるものがある

臺灣農會、畜産會

兩律令けふ公布さる

內地、朝鮮に比し統制色濃厚

事業着手は四月から

懸案の台灣農會令、台灣畜産會令は愈々二十一日の律令第二十三號（農會令）及び第二十四號（畜産會令）を以て公布された。（右兩律令については本紙附錄、二十一日附附錄を參照されたい）施行規則は目下案の審議中であり、三月中に公布實施し四月一日の新年度より双方共新機構の形態を備へ事業に着手する豫定である

[illegible]

兩律令の公布に當つて

殖産局長代理　一番ケ瀬農務課長談

台灣農會令、台灣畜産會令は本日公布された、規則については[illegible]參照されたい、兩令公布の要旨と特色は左の二點である

一、從來の農會[illegible]

二、農會畜産會[illegible]

[illegible]

赤糖は出鼻に意外の反騰

冬至と改暦で需要激增

[illegible]

資本金五十萬圓の東亞商工公司計畫

海野商店を買收臺北に創立

[illegible]

籾摺業者の廢休業續出

殆ど八方塞りの環境で

[illegible]

中旬貿易出超

【東京二十日發同盟】大藏省發表十二月中旬における我が外國貿易概況は左の如し（單位千円）

輸出	七九、八六〇
輸入	七七、二三七
合計	一五七、〇九七
差引出超	二、六二三
一月以降累計入超	六四二、六七七

輸入肥料に對し通關手數料引上

基隆港指定運送店が一月一日實施を通告

[illegible]

高雄の新上屋倉庫

一棟竣工、使用許可され

倉庫難緩和せん

【高雄電話】高雄港の倉庫不足を補ふべく總督府交通局道路港灣高雄築港出張所の手にて建築中の高雄第三上屋倉庫は二棟の中一棟は既に完成し二十日より愈々一般の使用を許可した、且下建築を急いである隣接の一棟は、來年二月までに竣工を告ぐる豫定であるが、[illegible]

丸糯失望安

【神戸二十日發本社特電】十四円四十錢と戻して居た二月限[illegible]

日糖株主總會

柳澤衣斐兩氏取締役に就任

【東京二十日發同盟】大日本製糖では二十日午前十時丸の內本社にて[illegible]

中旬貿易好成績

僅か乍ら出超

【東京二十日發本社特電】十二月中旬貿易は輸出引き續き良好にして前旬に比し二・五%の增加をみ[illegible]

今期蔗園の內容

新植株出別と地目別

[illegible]

基隆港運送店が移出米扱料引上

けふ出港分より實施

[illegible]

十二月の漁況

一般に遲延せん

[illegible]

內外商況欄（二十日着電）

米期　當限安納會と東京崩落に軟調

糖砂　株安に寄安跡氣丈

株式　青島の暴擧に寄暴落引急反撥

財界株界

島內商況　好材出盡で反動安

[illegible]

驚異の廉賣場　優良吳服無敵進軍　空前の大廉賣

三日間　廿壹日より廿八日まで

◎高級吳服の驚異的廉賣

◎實用吳服の驚異廉賣

◎既製品驚異廉賣

臺北　松井吳服店

酒銘　祝皇軍戰捷

臺北　醸元　佐土原商會

防衛團に竹腰の國防服

謹告

元臺北刑務所長故志豆機源太郎氏の墓碑建立中之處此程竣工致し來る二十三日午前十時より三橋町墓地に於て除幕式擧行致候間生前知己諸賢に謹告仕候

發企人

誠　迅　池田商店

料理　竹巴

◎御宴會特に勉強

◎珍魚

大阪商船出帆

近海郵船出帆

辰馬汽船出帆

大連汽船出帆

日本一安い日本一面白い新年號

主婦之友

大當り戰勝記念大懸賞

大豪華附錄

冬の和洋料理千種

全部新發表の冬料理大全集（作って味って書いた親切無類の料理千種）

今までの料理の本には絶對にない冬の家庭料理ばかり千種も集めた大全集で肉料理百五十種、魚料理百五十種、野菜料理百種、その他種類は全部で千種。日本中の料理大家總動員の大全集はこれが初めてだと大評判です!!

（經濟滿点・榮養滿点の和洋料理千種）（日本中の料理大家總動員の冬料理千種）

特別附錄 お惣菜と家事カレンダー

毎日のお惣菜献立と重寶家事の心得を一度に發表した大評判附錄贈呈!!

豪華大附錄

和服早縫（はやぬひ）の仕立方

今までの時間の半分で縫へる新式和服裁縫大全集（出來上り時間が一目でわかる日本最初の大全集）

專門の先生方大激賞!! 激賞推奬!!

（手を抜いて早いのではありません。仕立は丁寧で立派、しかも仕上りの早いのが大特色。早縫の本は買ひたくても外には絶對にありません。一年中の大人物子供物全部發表!!）

（裁縫嫌ひの方でもキット好きになる早縫仕立大全集）（一日一圓の收入のある方は忽ち二倍の增收になる裁縫大全集）

第三附錄 結婚愛祕典（式場博士）

（處女の性知識と人妻の愛情技巧寶典。女も男も絶對必讀。醫學博士式場隆三郎著。）

第四附錄 婦人一生の幸運占ひ　松井桂陰

（一生の運勢と毎月の運勢がピタリと中る）

第五附錄 妊娠十ヶ月と安產祕訣早わかり

（日本赤十字社產院長久慈直太郎博士の新發表。一目でわかる色刷の新考案附錄で大評判!!）

（第六附錄）和服洋服しみぬき一切　山下榮三（東京女子專門學校の山下先生發表）

（第八附錄）皇太子殿下御尊影　北蓮藏謹畫（洋畫の大家が心血を注いだ大額面）

お子様みやげ 漫畫繪本（田河水泡先生・横山隆一先生の色刷漫畫附錄）

良人讀本（菊池寛）

▲流行裾模樣式服　▲春の流行訪問着　▲本眞珠金指輪

ハガキ一枚で出來る大福運!! 誰にも出來る大懸賞。早いが勝

ひとのみち老教祖が隱れ家で本誌記者に初めて語った熱涙懺悔の告白

（ひとのみち信者は必ず讀め! 初代老教祖が涙ながらに懺悔した意外な告白! 大問題記事獨占!）

實地指導 お習字の上達法（比田井小琴）

（日本一の書道大家比田井小琴女史がお手をとって教へるやうに一々お手本で上達秘法を公開）

大阪の花嫁さんの座談會

双兒の娘さんの明朗座談會

五司令官夫人が集って戰死軍人の妻と母への慰め

（松井・寺内・香月・長谷川・大川内夫人）

山田わか使節の米國活躍通信

お正月生花の極意（勅使河原蒼風・安達潮花・小原光雲・山中保之輔）

各流家元の名作を誰にも生けられるやうに生方祕傳發表

評判學校の校長が發表 中學校と女學校の入學試驗に合格の祕訣

東京府立一中、東京府立第一高女、大阪北野中學、大手前高女の校長先生が、主婦之友讀者のためにキット合格する勉強法を發表

三大文豪顔合せ 日本一の小説陣

結婚天氣圖　菊池寛

戰争を捲き起した小説　山本有三

吾亦紅（われもこう）　久米正雄

熱涙小説 妻の場合　吉屋信子

評判小説 人肌觀音　小島政二郎

悲涙小説 炎の薔薇　石川達三

人氣小説 緋の蜘蛛　片岡鐵兵

明朗小説 胡椒息子　獅子文六

感激小説 春園　横光利一

評判小説 母戀鳥　吉川英治

滑稽小説 花嫁戰術　中野實

八大附錄つき 九十錢（送料）

主婦之友社　東京神田（振替東京一八〇）